

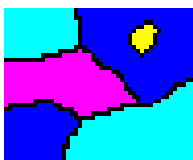

CONCOP

Concordance - Parcellaire - Cadastre



manuel d'utilisation

version du 15 février 2010

Ce document explique comment établir la concordance-parcellaire-cadastre pour un inventaire forestier d'aménagement à l'aide du logiciel CONCOP version 2-02 BU

TABLE DES MATIERES

1	INTRODUCTION.....	3
1.1	Conditions d'utilisation du logiciel	3
1.2	Démarrage	4
1.3	Déconnexion	4
1.4	Paramètres régionaux.....	5
1.5	Déplacement dans les fenêtres de l'application	5
1.6	Boutons standards	6
1.7	Règles à observer.....	8
1.7.1	Type d'information	8
1.7.2	Sélection d'une ligne entière.....	8
1.7.3	Valeurs prédéfinies pour 'Commune Cadastre' et 'Section'	9
2	LES MENUS	10
2.1	Général.....	10
2.1.1	Changer le mot de passe Oracle	10
2.1.2	Liste des propriétés accessibles	10
2.1.3	Imprimante Setup	10
2.1.4	Quitter	10
2.2	Parcelles cadastrales.....	11
2.2.1	Parcelles cadastrales créer-modifier.....	11
2.3	Impressions.....	11
2.3.1	Concordances par propriétés.....	11
2.4	Info.....	11
2.4.1	Aide en ligne	11
2.4.2	Version.....	11
3	COMMENT REALISER UNE CONCORDANCE-PARCELLAIRE-CADASTRE	12
3.1	Création ou modification des Parcelles cadastrales.....	12
3.1.1	Onglet 'Parcelles cadastrales'.....	13
3.1.2	Modification de données existantes	15
3.1.3	Insersion de nouvelles données	15
3.1.3.1	Insérer une nouvelle ligne vide.....	15
3.1.3.2	Insérer une nouvelle ligne avec copie de certaines informations	15
3.1.3.3	Insérer une nouvelle ligne avec copie de l'intégralité des données.	15
3.1.4	Doublons.....	16
3.1.5	Onglet 'Concordance'	16
3.1.5.1	Insérer une nouvelle ligne	17
3.2	Calcul des Blocs	18
3.3	Impressions.....	18
3.3.1	Impression	18
3.3.1.1	Relevé (extrait) des parcelles cadastrales reprises dans l'inventaire d'une propriété, trié par commune et section	19
3.3.1.2	Concordance parcellaire cadastre (extrait) d'une propriété.....	20
3.3.2	Exportation.....	20

1 INTRODUCTION

1.1 Conditions d'utilisation du logiciel

L'utilisation du logiciel CONCOP est soumise aux conditions suivantes:

- Le logiciel ne peut pas être utilisé par une personne qui n'est pas d'accord avec les conditions d'utilisation.
- Le logiciel ne peut pas être utilisé sans l'autorisation du Service **des forêts**. Cette autorisation a été accordée si la personne (physique ou morale) autorisée à utiliser le logiciel figure dans l'encadré de l'écran d'invité.
- Il n'est pas permis de copier ou de distribuer ce logiciel, ni la documentation qui y est associée, sans autorisation écrite préalable du Service **des forêts** de l'Administration **de la nature et des forêts**.
- Il n'est pas permis de décompiler, de modifier, de traduire ou de désassembler le logiciel en entier ou en partie.
- Il n'est pas permis d'accéder les tables de la base autrement que par le logiciel.
- Le support technique peut être obtenu au

Service des forêts
Administration de la nature et des forêts
16, rue Eugène Ruppert
L-2453 Luxembourg
tél.:402 201-214 fax:402 201-250

- Le Service **des forêts** ne garantit pas que le logiciel CONCOP est exempt de bugs et décline toute responsabilité pour des dommages ou la perte de données résultant de l'utilisation de ce logiciel.

1.2 Démarrage

L'utilisateur doit, avant de pouvoir lancer l'application CONCOP, ouvrir une connexion au réseau de l'Etat. Le guide d'installation du client VPN fourni avec le logiciel VPN décrit en détail la procédure de connexion au réseau de l'Etat. Avant de se connecter au réseau de l'Etat, il faut s'assurer qu'on est connecté à l'internet.

Le lancement de l'application 'CONCOP' se fait ensuite par un double-clic sur l'icône

'CONCOP'  du bureau ou dans le menu 'démarrer'.

Il est demandé à l'utilisateur au démarrage de saisir son mot de passe, puis de cliquer sur OK pour se connecter à la base de données. L'écran suivant rappelle les conditions d'utilisation du logiciel. La fenêtre principale apparaît, en cas d'accord, avec le menu. Si le mot de passe est incorrect ou si la connexion à la base de données est impossible, un message indique l'échec de l'opération de connexion et le programme se termine. Essayez de vous connecter à nouveau et si la connexion est toujours impossible alors que vous êtes certain que votre mot de passe est correct, veuillez contacter le Service **des forêts**.

1.3 Déconnection

Il est très important, après avoir quitté l'application CONCOP de se déconnecter du réseau de l'Etat.

1.4 Paramètres régionaux

Avant de lancer le logiciel CONCOP, les paramètres 'régionaux' de la machine doivent être configurés de la manière suivante:

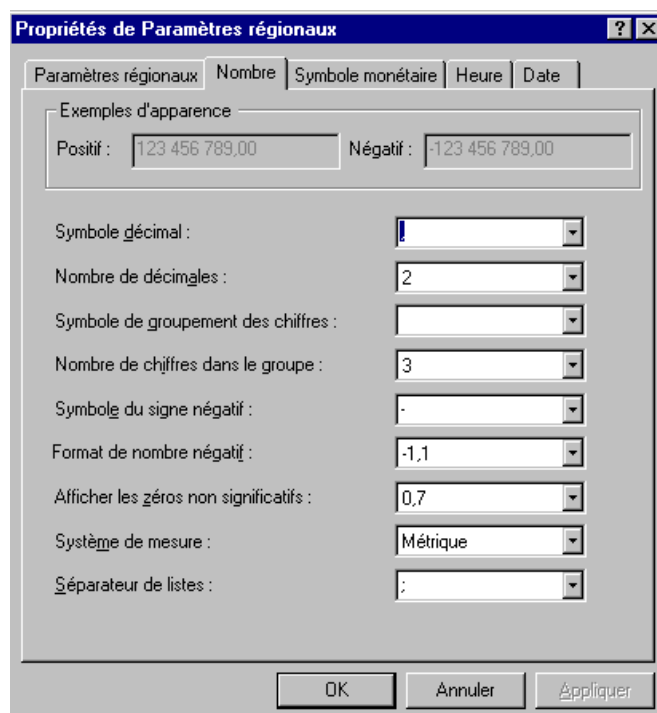

1.5 Déplacement dans les fenêtres de l'application

Il y a deux moyens pour se déplacer dans les écrans du programme: la souris et les touches du clavier.

La souris est le moyen le plus facile, le plus rapide et le plus sûr pour effectuer une action. Utilisez toujours la souris pour sélectionner les menus et les options ainsi que pour actionner les boutons. Dans certains écrans, la souris est aussi le meilleur moyen pour passer le curseur d'un champ dans l'autre.

Parmi les touches du clavier, certaines permettent le déplacement entre les champs; leur fonctionnement dépend du type de fenêtre et du type de champ. La touche TAB permet le déplacement de gauche à droite et de haut en bas entre les champs dans tous les écrans. Pour le déplacement inverse, tapez SHIFT+TAB.

1.6 Boutons standards

Certains boutons se retrouvent dans la plupart des fenêtres, parce qu'ils exécutent des actions routinières et communes.

Sauver

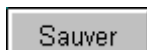

Le bouton enregistre les données de la fenêtre active. L'exécution est immédiate.

Insérer une nouvelle ligne



Le bouton insère une nouvelle ligne vide dans la fenêtre active.

Insérer une nouvelle ligne avec copie de certaines informations

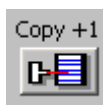

Le bouton insère une nouvelle ligne en recopiant la commune, la section, le lieu-dit, la nature culture de la parcelle cadastrale.

Insérer une nouvelle ligne avec recopie de l'intégralité des données d'une ligne sélectionnée

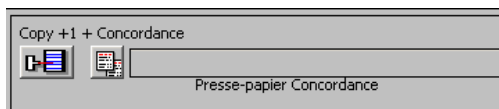

Le bouton insère une nouvelle ligne en recopiant la concordance d'une ligne sélectionnée qui se trouve dans le presse-papier.

Effacer



Le bouton efface les données de la ligne active.

Quitter



Le bouton ferme la fenêtre active. Si des données de cette fenêtre ont été modifiées, un message demande confirmation pour l'enregistrement ou non de ces données.

Rafraîchir



Le bouton permet de fermer une fenêtre pour rafraîchir l'écran.

Affichage des mécanismes d'encodage



Le bouton permet d'afficher un résumé des mécanismes d'encodage des parcelles cadastrales.

Mise à jour Blocs



Le bouton permet, après modifications, de mettre à jour automatiquement les blocs des parcelles cadastrales.

Mise à jour Parcelles



Le bouton permet, après modifications, de mettre à jour automatiquement la concordance parcelles forestières – parcelles cadastrales.

Aperçu avant impression



Le bouton permet de faire afficher avant impression les rapports de la Concordance Parcelleire Cadastre par Propriété – trié par commune et section respectivement par blocs.

Imprimer



Ce bouton imprime les données de la fenêtre active.

Exportation des données

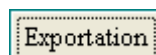

Le bouton permet d'exporter les données de la concordance par exemple en format MS Excel.

Horizontalsplitscrolling



Lorsqu'une barre horizontale présente un rectangle noir, elle possède la particularité de pouvoir se diviser en deux barres horizontales. Pour diviser la barre, il suffit de faire glisser avec la souris le rectangle noir vers la droite. Cette fonctionnalité est utile lorsque l'on veut garder fixe une partie de l'écran pour la consulter en même temps qu'une autre partie localisée plus à droite et accessible par scrolling.

1.7 Règles à observer

1.7.1 Type d'information

Pour tous les écrans, vous allez trouver les conventions suivantes:

En gris les informations non accessibles.

En blanc les informations facultatives.

En jaune les informations indispensables, à remplir impérativement.

En gris foncé les intitulés des colonnes des tableaux de données.

Commune cadastrale	Section	N° princi.	N° second.	Totalité de la pc	Lieu-dit	Usufuit	Nature culture	Contenance parcelle (ha)	Surface inventaire (ha)	f o r e s t	Surface forestière (ha)	Commentaire	Parcelle concerné
BECKERICH	B	1000	1818	<input type="checkbox"/>	AUF DEM HOHBERG	<input type="checkbox"/>	BOIS	0.0480	0.0480	<input type="checkbox"/>	0.0480		pc :21/*
HOBSCHIED	A			<input type="checkbox"/>	KOERICHERBERG	<input type="checkbox"/>	TERR.LAB.+ar	0.0000	0.0000	<input type="checkbox"/>	0.0000		?
HOBSCHIED	A	965	4550	<input type="checkbox"/>	KOERICHERBERG	<input type="checkbox"/>	TERR.LAB.+ar	2.9540	0.8100	<input type="checkbox"/>	0.8100		pc :1/*
HOBSCHIED	A	969	4551	<input type="checkbox"/>	KOERICHERBERG	<input type="checkbox"/>	BOIS	0.5790	0.5790	<input type="checkbox"/>	0.5790		pc :3/*

1.7.2 Sélection d'une ligne entière

Pour sélectionner une ligne entière il suffit de cliquer sur le début de ligne (voir schéma ci-dessous).

Parcelles cadastrales créer - modifier

Propriété : HOBSCHIED, CNE. Année : 2005 [Quitter]

Parcelles cadastrales | Concordances

Commune cadastrale	Section	N° princi.	N° second.	Totalité de la pc	Lieu-dit	Usufuit	Nature culture	Contenance parcelle (ha)	Surface inventaire (ha)	f o r e s t	Surface forestière (ha)	Commentaire	Parcelle concerné
BECKERICH	B	1000	1818	<input type="checkbox"/>	AUF DEM HOHBERG	<input type="checkbox"/>	BOIS	0.0480	0.0480	<input type="checkbox"/>	0.0480		pc :21/*
HOBSCHIED	A			<input type="checkbox"/>	KOERICHERBERG	<input type="checkbox"/>	TERR.LAB.+ar	0.0000	0.0000	<input type="checkbox"/>	0.0000		?
HOBSCHIED	A	965	4550	<input type="checkbox"/>	KOERICHERBERG	<input type="checkbox"/>	TERR.LAB.+ar	2.9540	0.8100	<input type="checkbox"/>	0.8100		pc :1/*
HOBSCHIED	A	969	4551	<input type="checkbox"/>	KOERICHERBERG	<input type="checkbox"/>	BOIS	0.5790	0.5790	<input type="checkbox"/>	0.5790		pc :3/*
HOBSCHIED	A	1127	2855	<input type="checkbox"/>	IN DEN HAEUSERCHEN	<input type="checkbox"/>	PRE	0.1130	0.1130	<input type="checkbox"/>	0.1130		pc :3/*
HOBSCHIED	A	1133	3032	<input type="checkbox"/>	IN DEN HAEUSERCHEN	<input type="checkbox"/>	SAPINS	0.2650	0.2650	<input type="checkbox"/>	0.2650		pc :3/*
HOBSCHIED	A	1134	0	<input type="checkbox"/>	IN DEN HAEUSERCHEN	<input type="checkbox"/>	SARTABLE	0.2480	0.2480	<input type="checkbox"/>	0.2480		pc :3/*
HOBSCHIED	A	1135	1604	<input type="checkbox"/>	IN DEN HAEUSERCHEN	<input type="checkbox"/>	SARTABLE	0.1600	0.1600	<input type="checkbox"/>	0.1600		pc :3/*
HOBSCHIED	A	1135	2311	<input type="checkbox"/>	IN DEN HAEUSERCHEN	<input type="checkbox"/>	BOIS	0.2040	0.2040	<input type="checkbox"/>	0.2040		pc :3/*
HOBSCHIED	A	1135	2312	<input type="checkbox"/>	IN DEN HAEUSERCHEN	<input type="checkbox"/>	TERR.LAB.	0.2020	0.2020	<input type="checkbox"/>	0.2020		pc :3/*
HOBSCHIED	A	1136	1605	<input type="checkbox"/>	IN DEN HAEUSERCHEN	<input type="checkbox"/>	TERR.LAB.	0.3020	0.3020	<input type="checkbox"/>	0.3020		pc :3/*
HOBSCHIED	A	1136	3532	<input type="checkbox"/>	IN DEN HAEUSERCHEN	<input type="checkbox"/>	SAPINS	0.5610	0.5610	<input type="checkbox"/>	0.5610		pc :3/*
HOBSCHIED	A	1137	1133	<input type="checkbox"/>	IN DEN HAEUSERCHEN	<input type="checkbox"/>	TERR.LAB.	0.2800	0.2800	<input type="checkbox"/>	0.2800		pc :3/*
HOBSCHIED	A	1138	1460	<input type="checkbox"/>	IN DEN HAEUSERCHEN	<input type="checkbox"/>	SARTABLE	0.2010	0.2010	<input type="checkbox"/>	0.2010		pc :3/*
HOBSCHIED	A	1138	1461	<input type="checkbox"/>	IN DEN HAEUSERCHEN	<input type="checkbox"/>	SARTABLE	0.2010	0.2010	<input type="checkbox"/>	0.2010		pc :3/*
HOBSCHIED	A	1138	1462	<input type="checkbox"/>	IN DEN HAEUSERCHEN	<input type="checkbox"/>	SARTABLE	0.1440	0.1440	<input type="checkbox"/>	0.1440		pc :3/*
HOBSCHIED	A	1280	4297	<input type="checkbox"/>	BAFELT	<input type="checkbox"/>	BOIS	52.9660	52.9660	<input type="checkbox"/>	52.9660		pc :2/3/*
HOBSCHIED	A	1283	3981	<input type="checkbox"/>	AUF DEN GROSSEN HINTSCHELT	<input type="checkbox"/>	BOIS	0.5275	0.5275	<input type="checkbox"/>	0.5275		pc :3/*
HOBSCHIED	A	1399	5052	<input type="checkbox"/>	GEMEINENBERG	<input type="checkbox"/>	BOIS	0.4170	0.4170	<input type="checkbox"/>	0.4170		pc :3/*
HOBSCHIED	A	1400	4510	<input type="checkbox"/>	GEMEINENBERG	<input type="checkbox"/>	VAIME	0.2505	0.2505	<input type="checkbox"/>	0.2505		pc :3/*
HOBSCHIED	A	1413	4207	<input type="checkbox"/>	GEMEINENBERG	<input type="checkbox"/>	TERR.LAB.	0.0490	0.0490	<input type="checkbox"/>	0.0490		pc :3/*
HOBSCHIED	A	1896	3369	<input type="checkbox"/>	HABESCHGRUND	<input type="checkbox"/>	SAPINS	0.3930	0.3930	<input type="checkbox"/>	0.3930		pc :9/*
HOBSCHIED	A	1896	3370	<input type="checkbox"/>	HABESCHGRUND	<input type="checkbox"/>	BOIS	0.0930	0.0930	<input type="checkbox"/>	0.0930		pc :9/*
HOBSCHIED	A	1907	2877	<input type="checkbox"/>	KREUZERBUSCH	<input type="checkbox"/>	BOIS	0.1840	0.1840	<input type="checkbox"/>	0.1840		pc :9/*
HOBSCHIED	A	1972	4138	<input type="checkbox"/>	WASSERBACH	<input type="checkbox"/>	BOIS	0.4020	0.4020	<input type="checkbox"/>	0.4020		pc :6/*
HOBSCHIED	A	1974	4802	<input type="checkbox"/>	WASSERBACH	<input type="checkbox"/>	BOIS	18.3430	18.3430	<input type="checkbox"/>	18.3430		pc :6/*
HOBSCHIED	A	1975	4139	<input type="checkbox"/>	WASSERBACH	<input type="checkbox"/>	TERR.LAB.	1.1310	1.1310	<input type="checkbox"/>	1.1310		pc :6/*
HOBSCHIED	A	1975	4803	<input type="checkbox"/>	WASSERBACH	<input type="checkbox"/>	BOIS	0.6850	0.6850	<input type="checkbox"/>	0.6850		pc :6/*
HOBSCHIED	A	1976	2	<input type="checkbox"/>	WASSERBACH	<input type="checkbox"/>	BOIS	0.0260	0.0260	<input type="checkbox"/>	0.0260		pc :6/*
HOBSCHIED	A	1977	4804	<input type="checkbox"/>	IN DEN PILLEN	<input type="checkbox"/>	BOIS	0.1940	0.1940	<input type="checkbox"/>	0.1940		pc :6/*
HOBSCHIED	A	1977	4805	<input type="checkbox"/>	IN DEN PILLEN	<input type="checkbox"/>	BOIS	6.1480	6.1480	<input type="checkbox"/>	6.1480		pc :9/*
HOBSCHIED	A	1977	4806	<input type="checkbox"/>	IN DEN PILLEN	<input type="checkbox"/>	BOIS	8.6510	8.6510	<input type="checkbox"/>	8.6510		pc :16/*
HOBSCHIED	A	1979	4213	<input type="checkbox"/>	MILTGENKNAPP	<input type="checkbox"/>	BOIS	29.3720	29.3720	<input type="checkbox"/>	29.3720		pc :16/21/*
HOBSCHIED	A	1979	4509	<input type="checkbox"/>	MILTGENKNAPP	<input type="checkbox"/>	BATIM.PL	0.1350	0.1350	<input type="checkbox"/>	0.1350		pc :17/*

Doublon

Insérer Copy +1 Copy +1 + Concordance Supprimer Rafraîchir Mise à jour Mise à jour Blocs Parcelles Presse-papier Concordance Sauver

1.7.3 Valeurs prédéfinies pour 'Commune Cadastrale' et 'Section'

L'utilisateur ne doit pas taper le nom de la Commune Cadastrale ni de la Section mais il peut recourir à une liste prédéfinie des noms de Communes Cadastreales et des Sections. Pour cela, il suffit de cliquer dans la case Commune Cadastrale respectivement Section pour faire afficher le menu déroulant.

SAEUL	411	45	131	BOCKOLS	<input type="checkbox"/>	BOIS
SAEUL						SAPINS
SANDWEILER						TERR.LAB.
SANEM						TERR.LAB.
SCHIEREN						TERR.LAB.
SCHIFFLANGE						TERR.LAB.
SCHUTTRANGE						TERR.LAB.
SEPTFONTAINES						MARAIS
STADTBREDIMUS						BOIS
STEINFORT						BOIS
STEINSEL						BOIS
HOBSCHIED	B	949	U	AUF DER BURG	<input type="checkbox"/>	SAPINS
HOBSCHIED	A	965	4550	KOERICHERBERG	<input type="checkbox"/>	TERR.LAB. +a
HOBSCHIED	A	969	4551	KOERICHERBERG	<input type="checkbox"/>	BOIS

SAEUL	E	45	131	BOCKOLS
HOBSCHIED	B	120	3916	SCHOCKEKNAPP
HOBSCHIED	A	HOBSCHIED		
HOBSCHIED	B	EISCHEN		
HOBSCHIED				
HOBSCHIED				

2 LES MENUS

2.1 Général

Changer le mot de passe Oracle
Liste des propriétés accessibles
Imprimante Setup
Quitter

commandes disponibles dans le menu "Général"

2.1.1 Changer le mot de passe Oracle

Cette option permet de changer le mot de passe, nécessaire à la connection de la base de données Oracle. Il est conseillé de changer périodiquement le mot de passe.

ATTENTION : le changement du mot de passe affecte également les applications SALAIRES, CARNETO, GESTFVEN, CONCOP, NATURA2000, EF-DIR, etc.

2.1.2 Liste des propriétés accessibles

Cette option affiche les différentes propriétés accessibles.

2.1.3 Imprimante Setup

Cette option permet de choisir l'imprimante que vous voulez utiliser pour imprimer. L'imprimante qui est définie dans le gestionnaire d'impression comme imprimante par défaut est sélectionnée automatiquement au démarrage de l'application.

2.1.4 Quitter

Cette option permet de quitter l'application. Il est vivement conseillé d'utiliser cette option pour fermer l'application au lieu du double clic sur le petit carré blanc.

2.2 Parcelles cadastrales

Parcelles cadastrales créer-modifier

commandes disponibles dans le menu "Parcelles cadastrales"

2.2.1 Parcelles cadastrales créer-modifier

Cette option est la plus importante de l'application CONCOP. Elle permet d'introduire et de modifier toutes les informations relatives aux parcelles cadastrales.

2.3 Impressions

Concordances par propriétés

commandes disponibles dans le menu "Impressions"

2.3.1 Concordances par propriétés

Permet d'afficher avant l'impression, respectivement permet d'imprimer le rapport reprenant le relevé des parcelles cadastrales reprises dans l'inventaire de la propriété, trié par commune et section ainsi que la concordance parcellaire cadastre de la propriété.

Permet également d'exporter les données de la concordance vers un autre format comme par exemple MS Excel.

2.4 Info

Aide en ligne

Version

commandes disponibles dans le menu "Info"

2.4.1 Aide en ligne

Cette option permet d'afficher le mode d'emploi du programme sous forme de fichier d'aide Windows. Vous pouvez naviguer dans le texte en cliquant sur les mots ou ensemble de mots en couleur, afin de trouver l'information souhaitée. Le mode d'emploi est structuré en fonction des menus et options de l'application. Vous pouvez aussi faire une recherche sur des mots-clés.

2.4.2 Version

Cette option affiche le numéro de version de votre programme. En raison des mises à jour régulières de l'application dans le but d'une amélioration permanente, ce numéro évolue en fonction de la version installée. Le numéro de version est aussi visible en bas de l'écran principal du programme.

3 COMMENT REALISER UNE CONCORDANCE-PARCELLAIRE-CADASTRE

3.1 Création ou modification des Parcelles cadastrales

L'utilisateur doit d'abord choisir dans les menus déroulants la propriété forestière pour laquelle il veut établir ou modifier une concordance ainsi que l'année de réalisation de la concordance en question.

Propriété : Année :

L'application présente ensuite la Concordance existante pour la propriété choisie.

Parcelles cadastrales créer - modifier

Propriété : HOBSCHIED, CNE. Année : 2005

Parcelles cadastrales Concordances

Commune cadastrale	Section	N° princ.	N° second.	Totalité de la pc	Lieu-dit	Usufruit	Nature culture	Contenance parcelle (ha)	Surface inventaire (ha)	Surface forestière (ha)	Commentaire	Parcelle concernée
BERKELICH	B	1000	1818		ALF DEM HOHBERG		BOIS	0,0480	0,0480	0,0480		pc-21*
HOBSCHIED	A	965	4550		KOERJCHERBERG		TERR.LAB.+sa	0,0000	0,0000	0,0000		pc-11*
HOBSCHIED	A	969	4551		KOERJCHERBERG		BOIS	0,5790	0,5790	0,5790		pc-13*
HOBSCHIED	A	1127	2655		IN DEN HAEUSERCHEN		PRE	0,1130	0,1130	0,1130		pc-13*
HOBSCHIED	A	1133	3032		IN DEN HAEUSERCHEN		SAPINS	0,2650	0,2650	0,2650		pc-13*
HOBSCHIED	A	1134	0		IN DEN HAEUSERCHEN		SARTABLE	0,2480	0,2480	0,2480		pc-13*
HOBSCHIED	A	1135	1604		IN DEN HAEUSERCHEN		SARTABLE	0,1600	0,1600	0,1600		pc-13*
HOBSCHIED	A	1135	2311		IN DEN HAEUSERCHEN		BOIS	0,2040	0,2040	0,2040		pc-13*
HOBSCHIED	A	1135	2312		IN DEN HAEUSERCHEN		TERR.LAB.	0,2020	0,2020	0,2020		pc-13*
HOBSCHIED	A	1136	1605		IN DEN HAEUSERCHEN		TERR.LAB.	0,3020	0,3020	0,3020		pc-13*
HOBSCHIED	A	1136	3532		IN DEN HAEUSERCHEN		SAPINS	0,5610	0,5610	0,5610		pc-13*
HOBSCHIED	A	1137	1133		IN DEN HAEUSERCHEN		TERR.LAB.	0,2800	0,2800	0,2800		pc-13*
HOBSCHIED	A	1138	1460		IN DEN HAEUSERCHEN		SARTABLE	0,2010	0,2010	0,2010		pc-13*
HOBSCHIED	A	1138	1461		IN DEN HAEUSERCHEN		SARTABLE	0,2010	0,2010	0,2010		pc-13*
HOBSCHIED	A	1138	1462		IN DEN HAEUSERCHEN		SARTABLE	0,1440	0,1440	0,1440		pc-13*
HOBSCHIED	A	1200	4297		BAFELT		BOIS	52,9660	52,9660	52,9660		pc-12/31*
HOBSCHIED	A	1283	3981		ALF DEN GROSSEN HINTSCHELT		BOIS	0,5275	0,5275	0,5275		pc-13*
HOBSCHIED	A	1939	5052		GEMEINENBERG		BOIS	0,4170	0,4170	0,4170		pc-13*
HOBSCHIED	A	1400	4510		GEMEINENBERG		VAINES	0,2505	0,2505	0,2505		pc-13*
HOBSCHIED	A	1413	4207		GEMEINENBERG		TERR.LAB.	0,0490	0,0490	0,0490		pc-13*
HOBSCHIED	A	1896	3369		HARESCHGRUND		SAPINS	0,3930	0,3930	0,3930		pc-19*
HOBSCHIED	A	1896	3370		HARESCHGRUND		BOIS	0,0930	0,0930	0,0930		pc-19*
HOBSCHIED	A	1907	2877		KREUZERBUSCH		BOIS	0,1840	0,1840	0,1840		pc-19*
HOBSCHIED	A	1972	4138		WASSERBACH		BOIS	0,4020	0,4020	0,4020		pc-16*
HOBSCHIED	A	1974	4802		WASSERBACH		BOIS	18,3430	18,3430	18,3430		pc-16*
HOBSCHIED	A	1975	4139		WASSERBACH		TERR.LAB.	1,1310	1,1310	1,1310		pc-16*
HOBSCHIED	A	1975	4803		WASSERBACH		BOIS	0,6850	0,6850	0,6850		pc-16*
HOBSCHIED	A	1976	2		WASSERBACH		BOIS	0,0260	0,0260	0,0260		pc-16*
HOBSCHIED	A	1977	4804		IN DEN PILLEN		BOIS	0,1940	0,1940	0,1940		pc-16*
HOBSCHIED	A	1977	4805		IN DEN PILLEN		BOIS	6,1480	6,1480	6,1480		pc-19*
HOBSCHIED	A	1977	4806		IN DEN PILLEN		BOIS	8,6510	8,6510	8,6510		pc-116*
HOBSCHIED	A	1979	4213		MILTGENWAPP		BOIS	29,3720	29,3720	29,3720		pc-116/211*
HOBSCHIED	A	1979	4009		MILTGENWAPP		BATIM.FL.	0,1350	0,1350	0,1350		pc-117*

Doubleur

Inserer Copy +1 Copy +1 + Concordance Supprimer Rafraîchir Mise à jour Mise à jour Presse-papier Concordance Blocs Parcelles Sauver

Parcelles cadastrales créer - modifier

Propriété : HOBSCHIED, CNE. Année : 2005

Parcelles cadastrales Concordances

Surface inventaire (ha)	Surface forestière (ha)	Commentaire	Parcelle(s) forestière(s) concernées	Bloc de parcelle(s)
0,0480	0,0480		pc-21*	pc-116/17/18/21/22*
0,0000	0,0000			
0,8100	0,8100		pc-11*	pc-11*
0,5790	0,5790		pc-13*	pc-12/31*
0,1130	0,1130		pc-13*	pc-12/31*
0,2650	0,2650		pc-13*	pc-12/31*
0,2480	0,2480		pc-13*	pc-12/31*
0,1600	0,1600		pc-13*	pc-12/31*
0,2040	0,2040		pc-13*	pc-12/31*
0,2020	0,2020		pc-13*	pc-12/31*
0,3020	0,3020		pc-13*	pc-12/31*
0,5610	0,5610		pc-13*	pc-12/31*
0,2800	0,2800		pc-13*	pc-12/31*
0,2010	0,2010		pc-13*	pc-12/31*
0,2010	0,2010		pc-13*	pc-12/31*
0,1440	0,1440		pc-13*	pc-12/31*
52,9660	52,9660		pc-12/31*	pc-12/31*
0,5275	0,5275		pc-13*	pc-12/31*
0,4170	0,4170		pc-13*	pc-12/31*
0,2505	0,2505		pc-13*	pc-12/31*
0,0490	0,0490		pc-13*	pc-12/31*
0,3930	0,3930		pc-19*	pc-7/8/9/10/11/12/13/14/15/16*
0,0930	0,0930		pc-19*	pc-7/8/9/10/11/12/13/14/15/16*
0,1840	0,1840		pc-19*	pc-7/8/9/10/11/12/13/14/15/16*
0,4020	0,4020		pc-16*	pc-16*
18,3430	18,3430		pc-16*	pc-16*
1,1310	1,1310		pc-16*	pc-16*
0,6850	0,6850		pc-16*	pc-16*
0,0260	0,0260		pc-16*	pc-16*
0,1940	0,1940		pc-16*	pc-16*
6,1480	6,1480		pc-19*	pc-7/8/9/10/11/12/13/14/15/16*
8,6510	8,6510		pc-116*	pc-116/17/18/21/22*
29,3720	29,3720		pc-116/211*	pc-116/17/18/21/22*
0,1350	0,1350		pc-117*	pc-116/17/18/21/22*

Inserer Copy +1 Copy +1 + Concordance Supprimer Rafraîchir Mise à jour Mise à jour Presse-papier Concordance Blocs Parcelles Sauver

3.1.1 Onglet 'Parcelles cadastrales'

L'onglet **Parcelles cadastrales** permet d'encoder ou de modifier les informations suivantes :

Commune cadastrale : indique pour chaque parcelle cadastrale la commune cadastrale correspondante.

Section : indique la section de commune pour chaque parcelle cadastrale.

N° princi. : affiche le numéro cadastral principal.

N° second. : affiche le numéro cadastral secondaire ; si la parcelle cadastrale ne possède pas de numéro cadastral secondaire, celui-ci est alors à 0 (zéro).

Lieu-dit : indique le lieu-dit où se trouve la parcelle cadastrale.

Totalité de la pc : la case à cocher permet d'indiquer l'intégralité de la parcelle cadastrale est reprise dans l'inventaire.

Usufruit : la case à cocher permet d'indiquer si un droit d'utilisation a été accordé pour la parcelle cadastrale.

Exemple : l'Etat est propriétaire de la forêt se trouvant sur la parcelle cadastrale mais la commune fait l'exploitation.

Nature culture : affiche la nature de la parcelle cadastrale.

Contenance parcelle (ha) :

La '**contenance parcelle**' reprend la superficie de la parcelle cadastrale telle qu'elle est inscrite dans la matrice cadastrale ou dans l'acte notarial.

Surface inventaire (ha) :

La '**surface inventaire**' est la surface reprise dans l'inventaire, c'est à dire la parcelle cadastrale entière ou bien seulement une partie de cette parcelle. Elle est identique à la contenance cadastrale lorsque l'intégralité de la parcelle cadastrale est reprise dans l'inventaire. Elle est inférieure si uniquement une partie de la parcelle cadastrale (p.ex. uniquement la partie boisée) est reprise dans l'inventaire. On dit alors que la parcelle cadastrale est incluse en partie et un 'p' est ajouté automatiquement dans la liste CPC. La '**surface inventaire**' ainsi déterminée est à inscrire dans la colonne correspondante du relevé des parcelles cadastrales.

Au cas p. ex. où une parcelle cadastrale comporte des superficies à exclure de l'inventaire forestier (p.ex. terrains agricoles, parcs d'agrément, bâtiments, cimetières, ...), la délimitation de cette partie ou bien de la partie à inclure est à déterminer sur le terrain par arpentage à l'aide d'un instrument de précision (théodolite, boussole forestière) et à reporter sur le plan cadastral; la superficie de la partie 'forestière' est à calculer à l'aide des coordonnées mesurées sur le terrain ou bien à estimer à l'aide d'un procédé graphique (p.ex. papier millimétrique, planimétrie) sur le plan cadastral. **Il n'est pas tenu compte de parties de parcelles cadastrales (à détacher du reste pour exclure de l'inventaire) plus petites que 1 a.**

Forêt :

Case à cocher qui indique si la parcelle cadastrale est de nature forestière. La case cochée permet en même temps de copier automatiquement soit la contenance cadastrale soit la surface inventaire.

Trois cas de figure peuvent se présenter :

1. Si les trois superficies (contenance cadastrale, surface inventaire et surface forestière) sont identiques, il suffit d'encoder la contenance cadastrale précise et de cocher la case 'forêt'. La contenance cadastrale est alors automatiquement recopiée dans les deux autres colonnes (surface inventaire et surface forestière) ;
2. Si la contenance cadastrale est différente de la surface inventaire, mais la surface inventaire identique à la surface forestière, il faut encoder manuellement les deux premières superficies et cocher la case 'forêt' qui recopie alors la surface inventaire dans la colonne surface forestière ;
3. Si les trois superficies sont toutes différentes, il faut toutes les encoder manuellement sans cocher la case 'forêt'.

Surface forestière (ha) :

La '**surface forestière**' est identique ou plus petite que la 'surface inventaire'. Elle lui est identique lorsque l'intégralité de la 'surface inventaire' (parcelle cadastrale entière ou bien partie de parcelle cadastrale reprise dans l'inventaire) est entièrement constituée de superficies à vocation forestière. Elle lui est inférieure lorsqu'une partie de la 'surface inventaire' est constituée d'une surface non - forestière (p. ex. pré, champ, surface bâtie), mais qui néanmoins est à maintenir dans l'inventaire forestier.

Une superficie forestière peut être constituée des éléments suivants:

- une superficie boisée, c'est-à-dire d'un peuplement forestier qu'il est possible de décrire dans le cadre de la description spéciale à l'aide des essences prévues dans les tables;
- un chemin forestier, c'est-à-dire d'un chemin situé en forêt ou longeant la forêt, à l'exclusion de la voirie publique;
- une place d'entrepôt située en forêt ou en bordure de forêt;
- une friche ou de broussailles situées en forêt ou attenants des superficies boisées;
- un dépôt pour matières inertes situé en forêt, d'une superficie globale inférieure à 1 ha;
- étang, mare, marais situé en forêt, d'une superficie inférieure à 1 ha;
- réservoir d'eau d'une superficie inférieure à 20 ares;
- une aire de récréation ne comportant pas de superficies asphaltées ou bétonnées, d'une superficie inférieure à 20 ares.

La 'surface forestière' est déterminée par procédé graphique (papier millimétrique, planimétrie, logiciel de mapping ou de SIG) sur la carte des peuplements.

Commentaire : permet d'indiquer des commentaires relatives à la parcelle cadastrale.

Parcelle(s) forestière(s) concernée(s) : indique la relation qui existe entre la parcelle cadastrale et la ou les parcelle(s) d'aménagement forestier (parcelle(s) forestière(s) concernée(s)).

Ex. : Une parcelle cadastrale peut couvrir une partie ou la totalité d'une ou plusieurs parcelles forestières.

Bloc de parcelle(s) : indique pour un groupe de parcelles d'aménagement appelé 'bloc', le groupe de parcelles cadastrales qui lui correspond.

Remarque : Si une parcelle cadastrale est incluse 'en partie', c'est à dire si la surface inventaire est inférieure à la contenance cadastrale, le logiciel ajoute automatiquement un 'p' dans la colonne correspondante de la liste CPC.

3.1.2 Modification de données existantes

Pour modifier une valeur existante il suffit de cliquer sur le champ dans lequel on veut faire une modification, et de changer la valeur à l'aide soit des menus déroulants soit manuellement.

3.1.3 Insertion de nouvelles données

Il existe trois modes différents pour insérer une nouvelle ligne dans la concordance existante. Les trois modes sont :

- Insérer une nouvelle ligne ;
- Insérer une nouvelle ligne avec copie de certaines informations ;
- Insérer une nouvelle ligne avec recopie de l'intégralité des données.

3.1.3.1 Insérer une nouvelle ligne vide

Le bouton  permet d'insérer une nouvelle ligne entièrement **vide**. Elle ne reprend aucune information existante. L'utilisateur doit encoder toutes les informations.

3.1.3.2 Insérer une nouvelle ligne avec copie de certaines informations

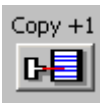
Le bouton  permet d'insérer une nouvelle ligne en recopiant les informations reprises dans les colonnes : commune, section, lieu-dit, nature culture de la parcelle cadastrale sélectionnée.

3.1.3.3 Insérer une nouvelle ligne avec copie de l'intégralité des données

Le bouton insère une nouvelle ligne en recopiant la commune, la section, le lieu-dit, la nature culture de la parcelle cadastrale et la ou les parcelle(s) forestière(s) concernée(s) d'une parcelle cadastrale préalablement sélectionnée.

Pour cela il faut :

1. copier le contenu d'une ligne sélectionnée dans le presse-papier ;
2. insérer une nouvelle ligne avec reprise des informations sélectionnées.

Le schéma en dessous illustre les deux étapes à effectuer.

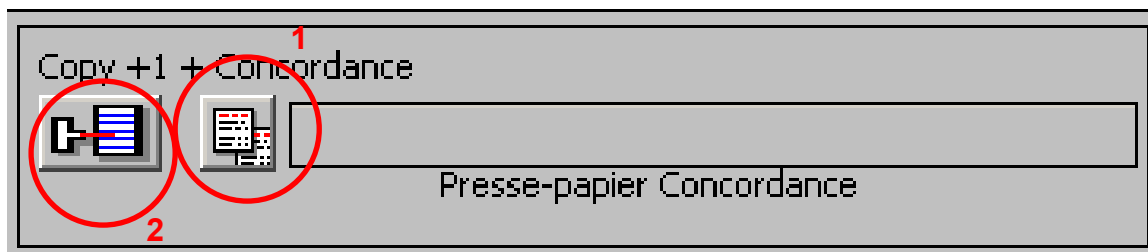

3.1.4 Doublons

L'application marque directement en rouge les lignes qui sont identiques. Ceci permet à l'utilisateur de repérer les parcelles cadastrales qui ont été encodées plusieurs fois et de faire les corrections nécessaires.

3.1.5 Onglet 'Concordance'

L'onglet **Concordance** (parcellaire forestier - cadastre, CPC) permet d'attribuer à chaque parcelle cadastrale une ou plusieurs parcelle(s) forestière(s) correspondante(s). Pour cela il suffit de sélectionner la ligne entière de la parcelle cadastrale dans l'onglet 'Parcelles cadastrales' et de passer ensuite vers l'onglet 'Concordance' pour y introduire la ou les parcelle(s) forestière(s) concernées.

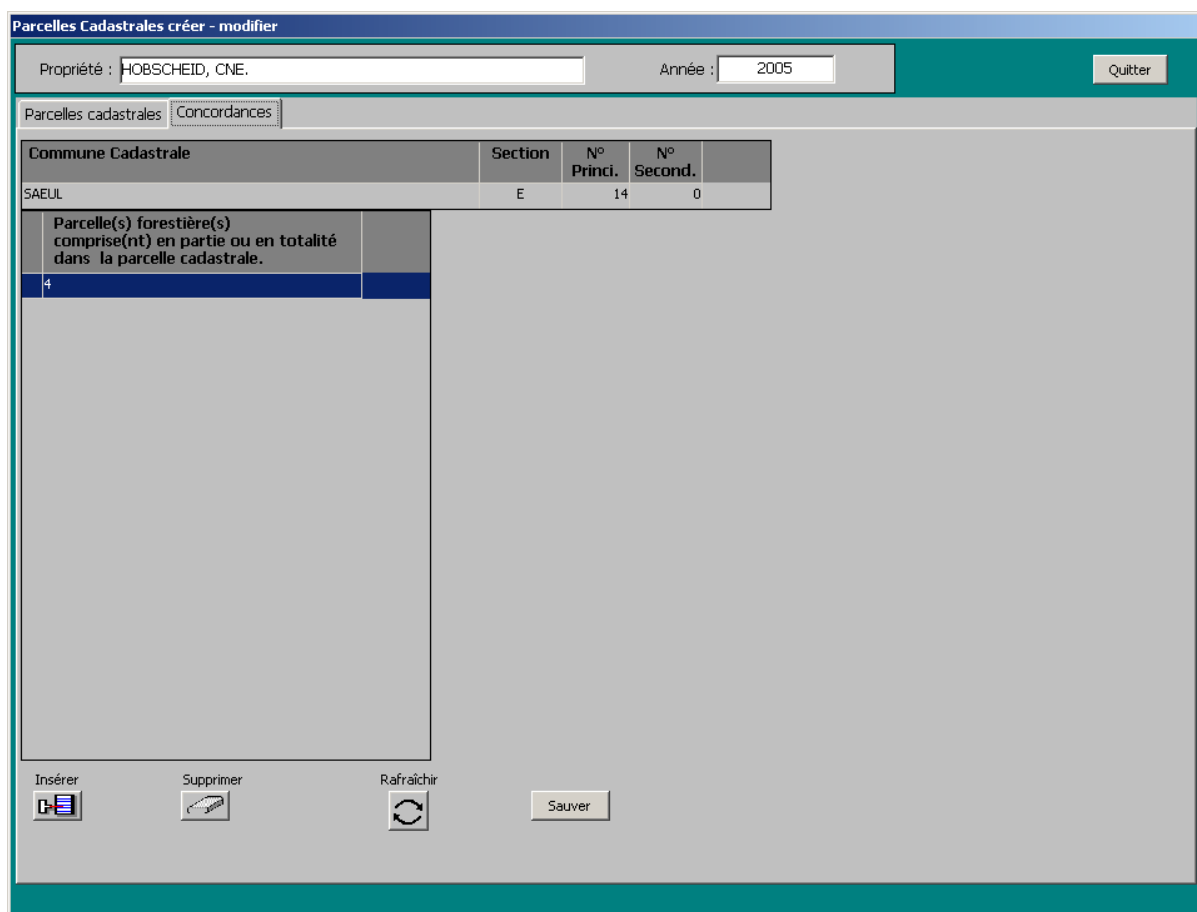



La CPC permet d'établir la relation qui existe entre les parcelles cadastrales et les parcelles forestières d'aménagement et de déterminer, pour un groupe de parcelles forestières d'aménagement appelé "bloc", le groupe de parcelles cadastrales qui lui correspond exactement, ainsi que la superficie cadastrale (surface inventaire) qui y correspond. Ainsi, au niveau d'un bloc de parcelles forestières la somme des superficies des parcelles cadastrales et celle des parcelles d'aménagement doit correspondre.

Le but de la CPC est double:

- donner des informations sur la localisation d'une parcelle cadastrale par rapport à une parcelle forestière d'aménagement et vice versa;
- déterminer la superficie cadastrale 'officielle' d'une parcelle d'aménagement ou d'un bloc de parcelles d'aménagement par le biais de la superficie d'une parcelle cadastrale ou de plusieurs parcelles cadastrales réunies en bloc, en faisant concorder les superficies obtenues au niveau de l'inventaire avec celles du cadastre.

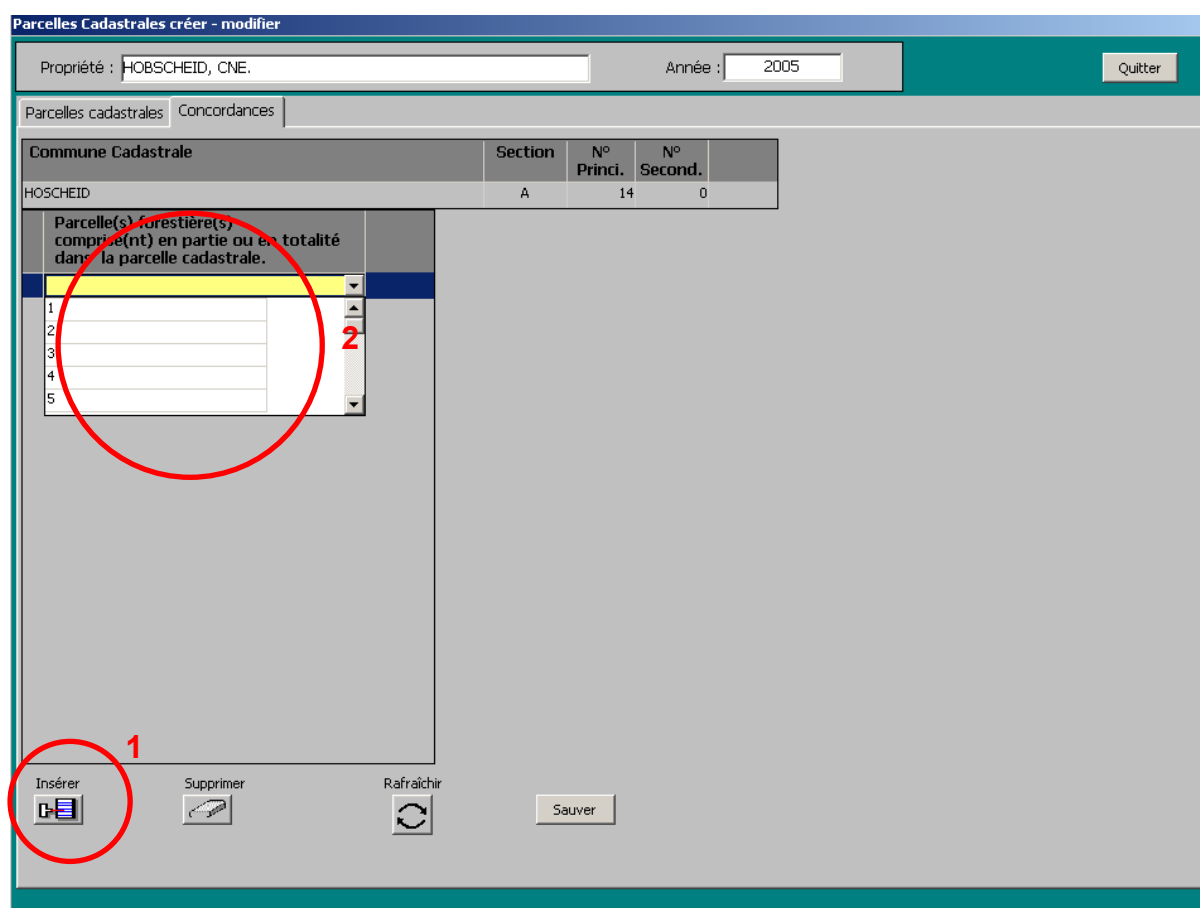
3.1.5.1 Insérer une nouvelle ligne



1. Le bouton  permet d'insérer une nouvelle parcelle forestière comprise en partie ou en totalité dans la parcelle cadastrale ;
2. Le menu déroulant permet de sélectionner parmi une liste prédéfinie une parcelle forestière.

Les informations sur les parcelles forestières concernées sont calculées et mises à



jour à l'aide du bouton **à la fin de l'encodage respectivement des modifications réalisées à la CPC.** Le bouton se trouve dans l'onglet 'Parcelles cadastrales'.

3.2 Calcul des Blocs

Les informations sur les blocs de parcelles sont calculées et mises à jour à l'aide du



bouton **à la fin de l'encodage respectivement des modifications réalisées à la CPC.** Le bouton se trouve dans l'onglet 'Parcelles cadastrales'.

3.3 Impressions

Concordances par propriétés

commandes disponibles dans le menu "Impressions"

3.3.1 Impression

L'application propose deux types de rapports d'impression qu'on peut imprimer respectivement faire afficher avant impression :

1. Relevé des parcelles cadastrales reprises dans l'inventaire de la propriété, trié par commune et section ;
2. Concordance parcellaire-cadastre de la propriété.

Pour imprimer un rapport, il suffit de sélectionner la propriété pour laquelle il existe une concordance ainsi que l'année de réalisation et d'imprimer le rapport respectivement faire afficher le rapport avant impression en cliquant sur le bouton correspondant.

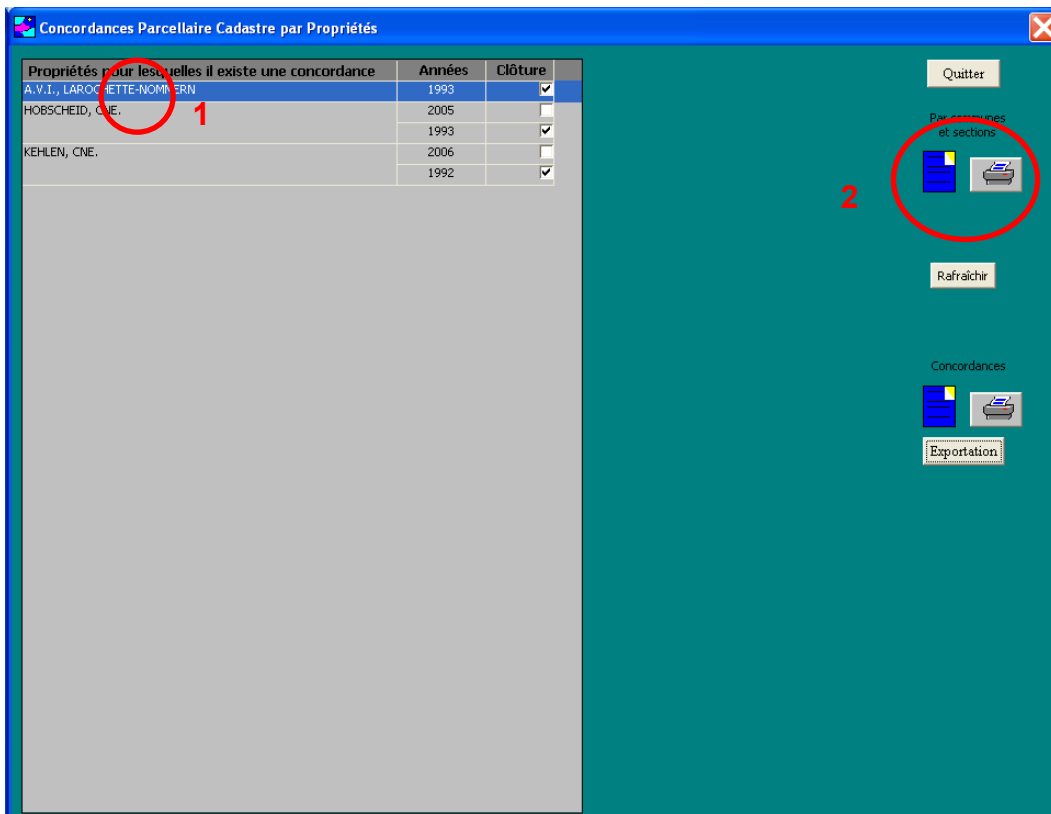

3.3.1.1 Relevé (extrait) des parcelles cadastrales reprises dans l'inventaire d'une propriété, trié par commune et section

Administration des Eaux et Forêts							
Relevé des parcelles cadastrales reprises dans l'inventaire de la propriété							
A.V.I., LAROCLETTE-NOMMERN							Situation de 1993
Commune cadastrale : LAROCLETTE							
Section	A	LAROCLETTE					
N° cad.	Lieu-dit	Nature culture	Usu fruit	Contenance parcelle (ha)	Surface inventaire (ha)	Surface forestière (ha)	Parcelle(s) forestière(s) concerné(e)s
406 /1889	LEIDENBACHERBUSCH	BOIS	<input type="checkbox"/>	23.6020	23.6020	23.6020	pc :15*
539 /1498	AUF DELSENBETT	BOIS	<input type="checkbox"/>	0.0180	0.0180	0.0180	pc :10*
648 /0	OBERT KENGERT	BOIS	<input type="checkbox"/>	0.6570	0.6570	0.6570	pc :12*
657 /0	KENGERTBUSCH	BOIS	<input type="checkbox"/>	0.1700	0.1700	0.1700	pc :13*
658 /1457	KENGERTBUSCH	BOIS	<input type="checkbox"/>	8.2800	8.2800	8.2800	pc :13*
658 /1709	KENGERTBUSCH	BOIS	<input type="checkbox"/>	12.4380	12.4380	12.4380	pc :11/12*
661 /0	KENGERTBUSCH	BOIS	<input type="checkbox"/>	19.6170	19.6170	19.6170	pc :12*
662 /0	FELZERHOECHT	BOIS	<input type="checkbox"/>	1.2490	1.2490	1.2490	pc :12*
663 /1365	FELZERHOECHT	BOIS	<input type="checkbox"/>	10.9760	10.9760	10.9760	pc :9/11*
663 /1499	FELZERHOECHT	SAPINS	<input type="checkbox"/>	8.8520	8.8520	8.8520	pc :9/10*
663 /1500	FELZERHOECHT	SAPINS	<input type="checkbox"/>	1.4950	1.4950	1.4950	pc :13*
664 /1368	FELZERHOECHT	BOIS	<input type="checkbox"/>	3.4520	3.4520	3.4520	pc :9*
664 /1369	FELZERHOECHT	SAPINS	<input type="checkbox"/>	3.0130	3.0130	3.0130	pc :9*
665 /0	GRAFENBUSCH	BOIS	<input type="checkbox"/>	0.8320	0.8320	0.8320	pc :9*
666 /0	GRAFENBUSCH	BOIS	<input type="checkbox"/>	0.2100	0.2100	0.2100	pc :9*
667 /1370	GRAFENBUSCH	SAPINS	<input type="checkbox"/>	12.4060	12.4060	12.4060	pc :9/10*
667 /1371	GRAFENBUSCH	BOIS	<input type="checkbox"/>	12.9530	12.9530	12.9530	pc :5/6/9*
669 /95	REUSCHENGERBUSCH	BOIS	<input type="checkbox"/>	12.2100	12.2100	12.2100	pc :5/9*
670 /0	REUSCHENGERBUSCH	BOIS	<input type="checkbox"/>	0.4840	0.4840	0.4840	pc :5/9*
671 /0	REUSCHENGERBUSCH	BOIS	<input type="checkbox"/>	0.2020	0.2020	0.2020	pc :5*
672 /1373	KNAPPBUSCH	BOIS	<input type="checkbox"/>	41.9650	41.9650	41.9650	pc :5/6/7*
672 /1501	KNAPPBUSCH	SAPINS	<input type="checkbox"/>	19.1500	19.1500	19.1500	pc :7/10*
674 /0	AUF BOLLERT	SAPINS	<input type="checkbox"/>	0.0590	0.0590	0.0590	pc :3*
675 /631	AUF BOLLERT	SAPINS	<input type="checkbox"/>	4.0550	4.0550	4.0550	pc :5*
676 /632	AUF BOLLERT	SAPINS	<input type="checkbox"/>	0.0090	0.0090	0.0090	pc :3*
677 /1584	IM BECKERBUSCH	BOIS	<input type="checkbox"/>	1.8020	1.8020	1.8020	pc :3*
677 /1585	IM BECKERBUSCH	BOIS	<input type="checkbox"/>	0.3400	0.3400	0.3400	pc :3*
681 /1470	IN DEN LEIEN	BOIS	<input type="checkbox"/>	0.8900	0.8900	0.8900	pc :4*
681 /1471	IN DEN LEIEN	BOIS	<input type="checkbox"/>	0.1260	0.1260	0.1260	pc :4*
681 /1587	IN DEN LEIEN	BOIS	<input type="checkbox"/>	33.9900	33.9900	33.9900	pc :3/4*
685 /0	IN DEN LEIEN	BOIS	<input type="checkbox"/>	34.4300	34.4300	34.4300	pc :1/2*
686 /0	AUF ST. TINNES	SAPINS	<input type="checkbox"/>	0.6320	0.6320	0.6320	pc :1*
736 /110	IM HANGELSBOUR	BOIS	<input type="checkbox"/>	0.0770	0.0770	0.0770	pc :7*
739 /113	IM HANGELSBOUR	BOIS	<input type="checkbox"/>	0.0380	0.0380	0.0380	pc :5*
740 /115	BECKERBUSCH	BOIS	<input type="checkbox"/>	3.4240	3.4240	3.4240	pc :5*
740 /258	BECKERBUSCH	BOIS	<input type="checkbox"/>	0.1000	0.1000	0.1000	pc :5*
total section A				nb. pc 36	274.2030	274.2030	274.2030
Section	C	MEYSEMBOURG					

3.3.1.2 Concordance parcellaire cadastre (extrait) d'une propriété

Administration des Eaux et Forêts						Situation de 1993
Concordance parcellaire cadastre de la propriété						
A.V.L., LAROCHETTE-NOMMERN						
Commune cadastrale	Section	N° cad.	Lieu-dit	Surface inventaire (ha)	Surface forestière (ha)	Parcelle(s) forestière(s) concernée(s)
Bloc de Parcelle(s) forestière(s) pc :1/2*						
LAROCHETTE	A	685 /	IN DEN LEIEN	34.4300	34.4300	pc :1/2*
LAROCHETTE	A	686 /	AUF ST TINNES	0.6320	0.6320	pc :1*
NOMMERN	C	441 / 502	IM THILLENGRUENDCHEN	0.8650	0.8650	pc :2*
NOMMERN	C	441 / 503	IM THILLENGRUENDCHEN	0.8640	0.8640	pc :2*
NOMMERN	C	457 /	IM GEBUERENS	11.8660	11.8660	pc :1/2*
NOMMERN	C	460 / 1059	VOGELSFANG	0.0570	0.0570	pc :2*
NOMMERN	C	466 /	AUF DER ACHT	0.3870	0.3870	pc :1*
NOMMERN	C	467 /	AUF DER ACHT	0.1610	0.1610	pc :1*
NOMMERN	C	474 /	AUF DER ACHT	0.0660	0.0660	pc :1*
sous-total				49.3280	49.3280	
Bloc de Parcelle(s) forestière(s) pc :3/4*						
LAROCHETTE	A	674 /	AUF BOLLERT	0.0590	0.0590	pc :3*
LAROCHETTE	A	676 / 632	AUF BOLLERT	0.0090	0.0090	pc :3*
LAROCHETTE	A	677 / 1584	IM BECKERBUSCH	1.8020	1.8020	pc :3*
LAROCHETTE	A	677 / 1585	IM BECKERBUSCH	0.3400	0.3400	pc :3*
LAROCHETTE	A	681 / 1470	IN DEN LEIEN	0.8900	0.8900	pc :4*
LAROCHETTE	A	681 / 1471	IN DEN LEIEN	0.1260	0.1260	pc :4*
LAROCHETTE	A	681 / 1587	IN DEN LEIEN	33.9900	33.9900	pc :3/4*
LAROCHETTE	C	742 / 111	GUDELT	0.2540	0.2540	pc :3*
NOMMERN	A	1 /	IN DER STACKICHER WIES	0.4190	0.4190	pc :4*
NOMMERN	A	2 /	IN DER STACKICHER WIES	0.4950	0.4950	pc :4*
NOMMERN	A	3 / 1523	IN DER STACKICHER WIES	0.7610	0.7610	pc :4*
NOMMERN	A	4 / 548	IN DER STACKICHER WIES	0.8400	0.8400	pc :4*
NOMMERN	A	155 / 1788	VOR LEITESCHHECK	0.0675	0.0675	pc :4*
NOMMERN	A	156 / 891	VOR LEITESCHHECK	2.3450	2.3450	pc :4*
NOMMERN	A	157 / 591	WEISCHBECH	0.1930	0.1930	pc :4*
NOMMERN	A	157 / 1327	WEISCHBECH	0.2100	0.2100	pc :4*
NOMMERN	A	158 / 1472	WEISCHBECH	1.1100	1.1100	pc :4*
NOMMERN	A	160 / 388	IM WERKGART	0.9350	0.9350	pc :4*
NOMMERN	A	162 /	IM WERKGART	0.7350	0.7350	pc :4*
NOMMERN	A	165 / 1435	KESELESCHGRUND	0.8920	0.8920	pc :4*
NOMMERN	A	165 / 1436	KESELESCHGRUND	0.0360	0.0360	pc :4*
NOMMERN	A	255 /	OB BOLLERT	0.1520	0.1520	pc :4*
sous-total				46.6605	46.6605	
Bloc de Parcelle(s) forestière(s) pc :5/6/7/9/10/11/12*						
LAROCHETTE	A	539 / 1498	AUF DELSENBETT	0.0180	0.0180	pc :10*

3.3.2 Exportation

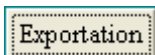

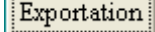
Le bouton  permet d'activer une fenêtre 'd'enregistrement' et d'exporter les données de la concordance par exemple en format MS Excel.

Cette opération permet entre autre d'exporter les informations nécessaires à l'élaboration des cartes PCN dans le cadre des révisions d'inventaire.

Concordances Parcellaire Cadastre par Propriétés

Propriétés pour lesquelles il existe une concordance	Années	Clôture
A.V.I., LAROCLETTE-NOMMERN	1993	<input checked="" type="checkbox"/>
HOBSCHIED, CNE.	2005	<input checked="" type="checkbox"/>
	1993	<input checked="" type="checkbox"/>
KEHLEN, CNE.	2006	<input type="checkbox"/>
	1992	<input checked="" type="checkbox"/>

Quitter

Par communes et sections

Rafraîchir

Enregistrer sous

Enregistrer dans : GALAHAD Y (Y:)

- CadComm
- caddech
- Colloque
- Development
- Ferraris
- info
- msdownld.tmp
- Oracle
- pnpn_res_biodiv
- Program Files
- RECYCLER
- System Volume Information
- tmp
- webheba
- WJTemp
- Nouveau Texte se
- Nouveau Texte se

Nom de fichier :

Type : Text with headers

- Dbase 2
- Dbase 3
- DIF
- Excel
- Excel with headers
- Excel5
- Excel5 with headers
- HTML Table
- Powersoft Report
- SQL

Enregistrer

Annuler